

Curso de Piano e Teclado.

Prof. José Celso Freitas

Tim: (81) 9548-4078

Claro: (81) 9473-8954

Oi: (81) 8406-9333

Fixo: (81) 3203-5854

www.aulasdepianorecife.com.br

obs:

Caro aluno,

seja bem-vindo ao meu curso de piano e teclado, parabéns pela sua iniciativa. Tenho certeza de que nossos estudos serão proveitosos, tanto para fins de cultura e entretenimento ou almejando novas habilidades profissionais. Espero que seja uma jornada prazerosa e que lhe ajude a vencer o formidável desafio de se aprimorar na música.

Por favor, atente para algumas regras gerais sobre o curso. Foram criadas com a intenção de gerar uma relação clara, justa e organizada entre o professor e aluno.

Em caso de dúvidas por gentileza entre em contato com o professor.

Regras Gerais:

- **Material Didático:** O aluno irá receber a apostila tronco do curso, mediante pagamento de pequena *taxa de material* no ato do recebimento. Essa apostila contém as músicas, exercícios e explicações necessárias para o desenvolvimento durante os 3 níveis do curso. Outros eventuais materiais didáticos (como partituras avulsas) serão entregues gratuitamente pelo professor.

- **Reposições:** Caso o aluno não possa realizar a sua aula semanal por qualquer razão, poderá marcar uma reposição dessa aula futuramente. Para tanto é necessário que avise o professor com pelo menos 2h de antecedência. A reposição poderá ser dada em um horário alternativo acordado entre o professor e aluno ou distribuída através de aulas mais longas.

Por gentileza evite deixar acumular muitas reposições, procure repor o mais rápido possível para não prejudicar o andamento do curso. O professor está sempre irá fazer o possível para encaixar horários para as reposições com celeridade.

- **Vencimento:** O vencimento se dá na primeira aula de cada mês. Peço a gentileza de pagar em dinheiro, cheque ou outras formas de pagamento no ato. Evite transferências bancárias posteriores, pois dificulta um pouco o controle por parte do professor. Em caso de esquecimento, o aluno pode simplesmente trazer a mensalidade na segunda semana de aula.

O motivo para o professor solicitar os pagamentos adiantados é que - infelizmente - há um índice razoável de atraso nos pagamentos por parte dos alunos. Tenha em mente também que não é cobrada taxa de matrícula ou multa em caso de atraso, o que são vantagens consideráveis para o aluno.

- **Acompanhamento:** A presença ou faltas nas aulas, bem como os pagamentos, as reposições devidas e fornecidas, serão anotadas pelo professor em seu caderno de acompanhamento. Caso o aluno deseje acessar esses dados basta solicitar. Caso deseje auxiliar no acompanhamento, seja fazendo o seu próprio ou em conjunto com o professor, é encorajado a tanto.

- **Interrompimento temporário:** Em caso de viagens longas ou outros contratempos o aluno poderá - mediante aviso prévio - interromper o curso temporariamente suspendendo o pagamento da mensalidade. O período mínimo é de um mês. No caso de interrompimento o professor não garante a mesma disponibilidade de horários.

- **Cancelamento:** Caso o aluno deseje cancelar o curso, deverá avisar com 30 dias de antecedência. No ato do cancelamento do curso, por favor, quite qualquer eventual mensalidade em aberto.

- **Primeiro mês:** Caso o aluno inicie suas aulas no meio do mês, será cobrada no primeiro mês apenas a mensalidade proporcional ao número de aulas que o aluno realizar.

- **Feriados:** Normalmente o professor não repõe aulas que caem em feriados. Por favor, tenha em mente que, assim como há meses com feriados, há também meses em que o aluno irá realizar cinco aulas no mês sem nenhuma cobrança adicional por isso.

Caso haja dois feriados muito próximos caindo no mesmo dia da semana, o professor poderá abrir uma exceção e repor uma das aulas, para evitar que o andamento do curso seja prejudicado.

- **Recibos:** Caso o aluno, por qualquer motivo, deseje obter recibos pelos pagamentos das mensalidades pode solicitar ao professor.

Obrigado e bons estudos!

Treinando Leitura

Ex. 1

Clave de sol - região: dó até sol

5 *Ex. 2*

9 *Ex. 3*

13 *Ex. 4*

17 *Ex. 5*

21

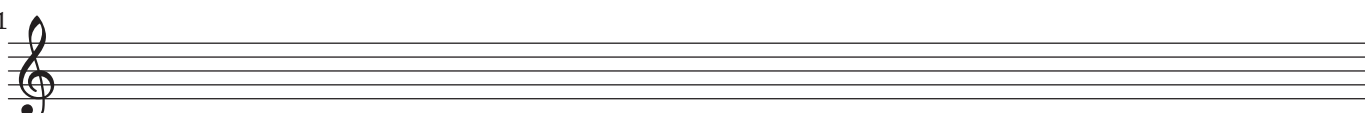

22 *Ex. 6*

região: sol até ré

26 *Ex. 7*

30 *Ex. 8*

34 *Ex. 9*

38 *Ex. 10*

42

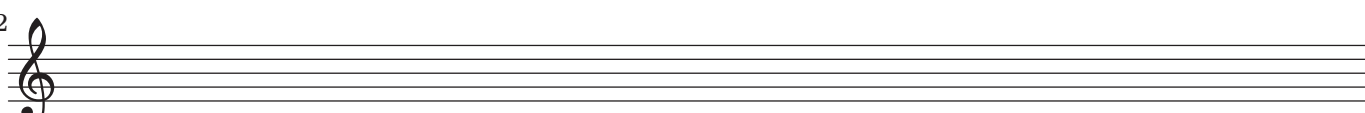

43 *Ex. 11*

região - ré até lá

47 *Ex. 12*

51 *Ex. 13*

55 *Ex. 14*

59 *Ex. 15*

63

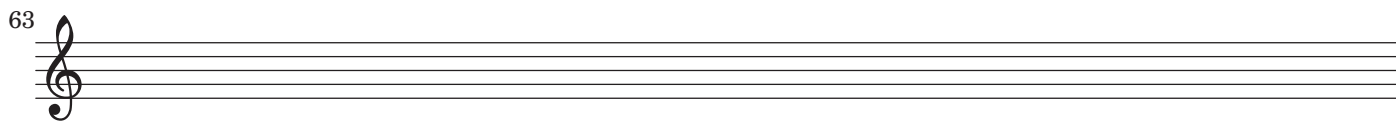

64 *Ex. 16* *região: dó até fá*

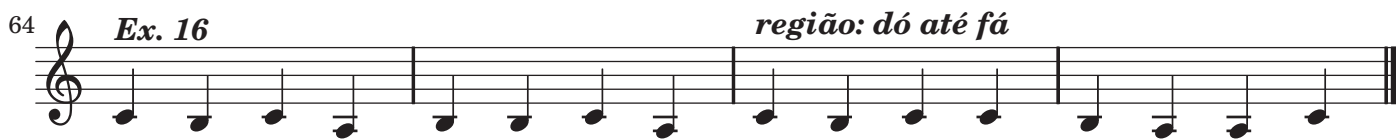

68 *Ex. 17*

72 *Ex. 18*

76 *Ex. 19*

80 *Ex. 20*

84

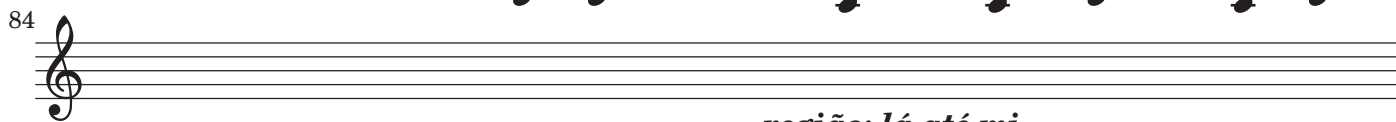

85 *Ex. 21* *região: lá até mi*

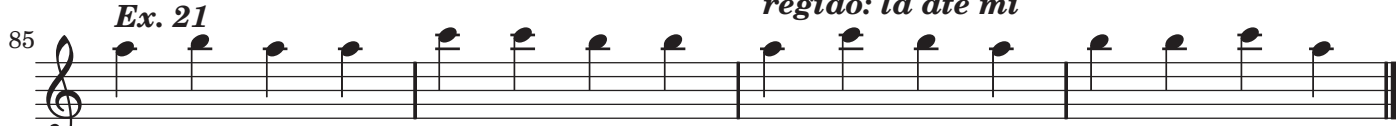

89 *Ex. 22*

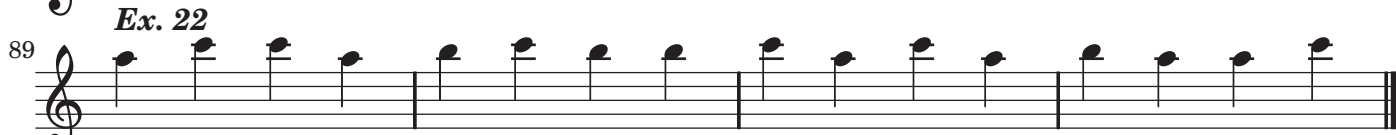

93 *Ex. 23*

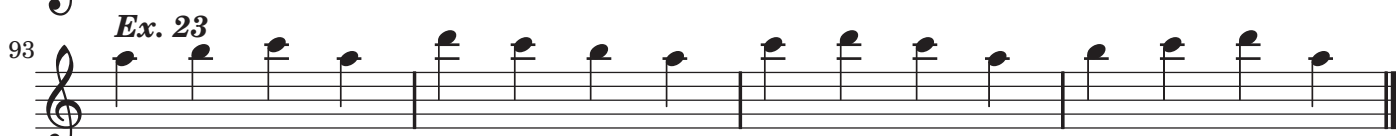

97 *Ex. 24*

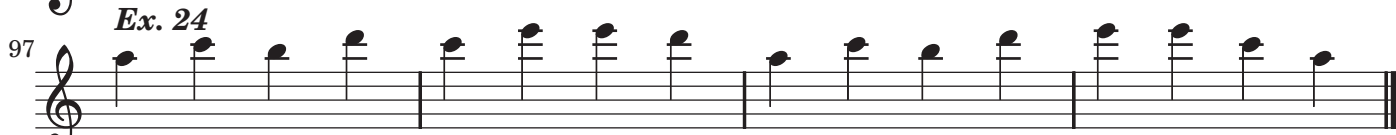

101 *Ex. 25*

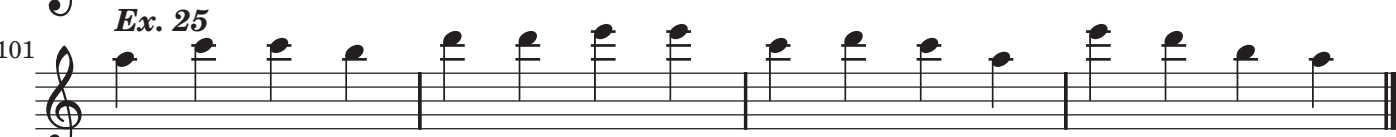

105

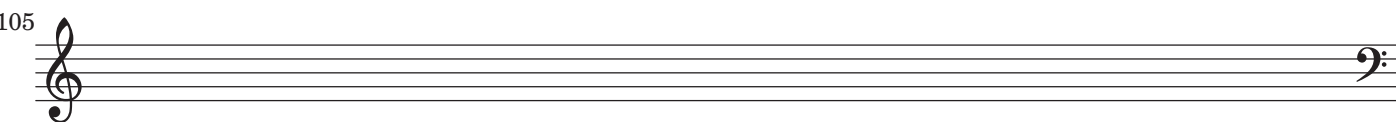

106 *Ex. 26* *Clave de fá - região: dó até fá*

110 *Ex. 27*

114 *Ex. 28*

118 *Ex. 29*

122 *Ex. 30*

126

127 *Ex. 31* *região: fá até si*

131 *Ex. 32*

135 *Ex. 33*

139 *Ex. 34*

143 *Ex. 35*

147

148 *Ex. 36* *região: si até mi*

152 *Ex. 37*

156 *Ex. 38*

160 *Ex. 39*

164 *Ex. 40*

168

169 *Ex. 41* *região: mi até lá*

173 *Ex. 42*

177 *Ex. 43*

181 *Ex. 44*

185 *Ex. 45*

188

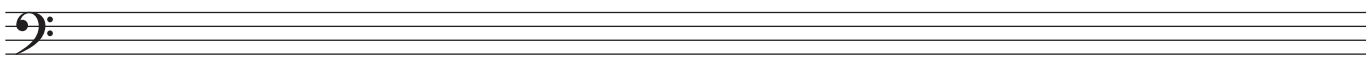

An empty musical staff in bass clef.

189 *Ex. 46* *região: dó até sol*

193 *Ex. 47*

197 *Ex. 48*

201 *Ex. 49*

205 *Ex. 50*

Partes da Nota:

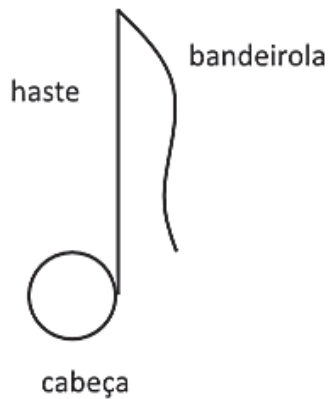

Articulações e ligadura:

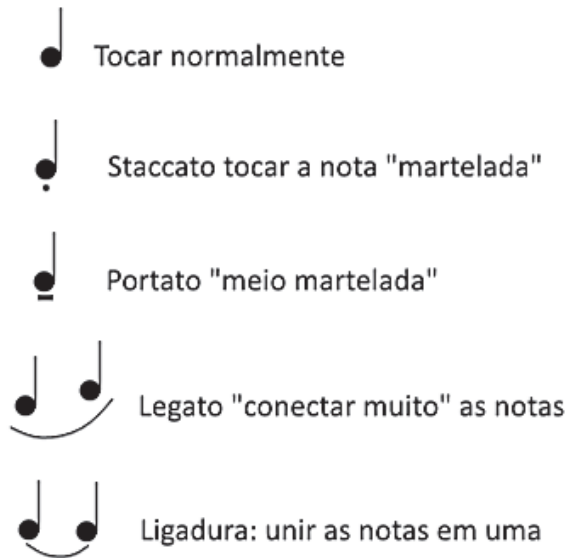

Figuras Rítmicas:

Pausas correspondentes:

- Semibreve ou fig. 1 (4 tempos)
- Mínima ou fig. 2 (2 tempos)
- Semínima ou fig. 4 (1 tempo)
- Colcheia ou fig. 8 (1/2 tempo)
- Semicolcheia ou fig. 16 (1/4 tempo)
- Fusa ou fig. 32 (1/8 tempo)
- Semifusa ou fig. 64 (1/16 tempo)

Ponto de aumento:
A nota ganha 50% de seu próprio valor.

Tercina: cada nota passa a valer 2/3 de seu valor.

Coordenação Básica

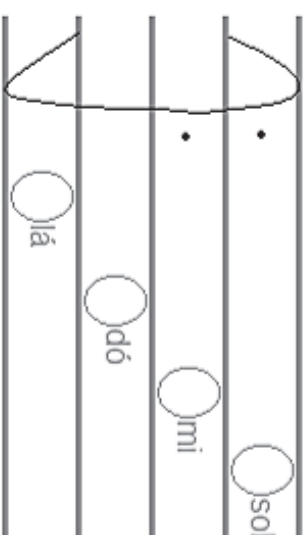
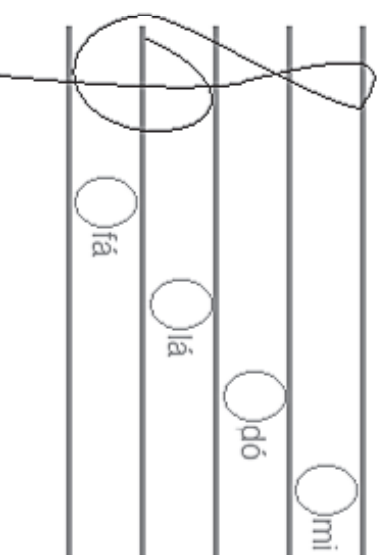
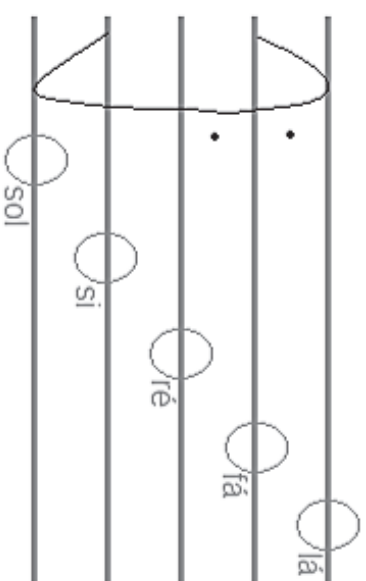
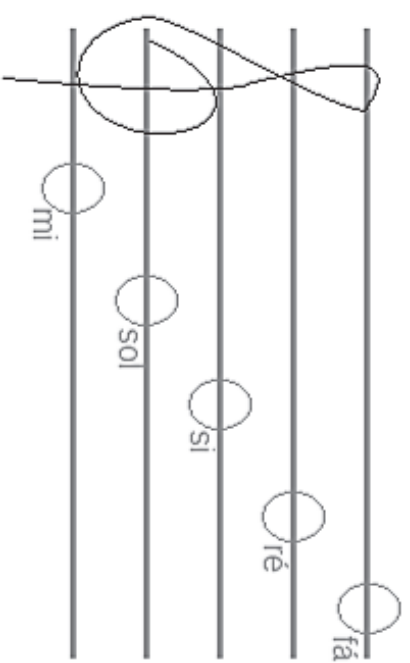

Leitura (extra)

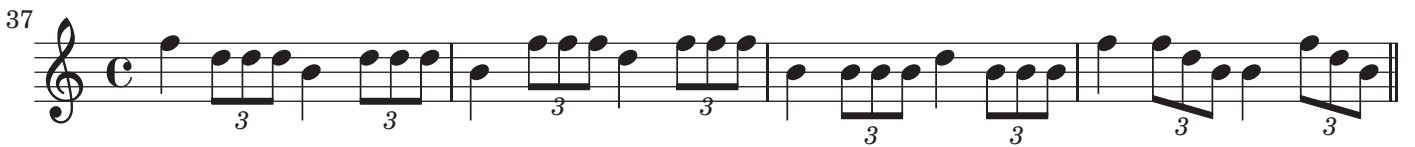

2
66

72

76

80

86

94

98

104

110

116

122

132

136

141

147

151

157

161

165

Músicas Fáceis

Frère Jaques

C C C C

5 C C G C G C

9 *Twinkle Twinkle Little Star* C F C Dm G C

13 G F Em Dm G F Em D

17 C F C Dm G C

Cai Cai Balão.

C C C Dm

28 Dm Dm Dm G C

37 *Ode à Alegria*

C G C G

41 C G C G C

45 G C G C G E/G# Am G

49 C G C G C

Parabéns à Você

F C C7 F

57 F Bb C7 F

61 *Marcha Soldado* C C Dm

65 Dm G C

Oh Suzana C C G

73 C C G C F

79 C G C C G C

O Cravo e a Rosa C Dm G C

89 C F G C

93 **C Dm C F C**
Oh Minas Gerais

101 **F Em Dm C C Dm C**

G C G C
Peixe Vivo

112 **G C Dm G C F C**

118 **F C G C Dm G C**

C C G
When The Saints Come Marching On

128 **C C⁷ F Fm C G C**

Asa Branca

C F C G C C

137

F Fm G C F C

142

Noite Feliz

C C G C

150

F C F C

157

G C Am C G C

6

Se Essa Rua Fosse Minha

Am

E

E

170

Am

Am

175

Dm

E

Am

Coelhinho da Páscoa

187

Acordes 2 sons (Díades):

Tipo:

Maior: regra do "tom-tom". (Regra prática: "01234")

Menor: regra do "tom-semitom". (Regra prática: "0123")

Acordes 3 sons (Tríades):

Maior: 1ª 3ª 5ª (ex: C) (regra prática: "567")

Menor: 1ª 3ª^b 5ª (ex: Cm) (regra prática: "4567")

Diminuto: 1ª 3ª^b 5ª^b (ex: Co) (acorde menor com bemol na quinta)

Aumentado: 1ª 3ª 5ª[#] (ex: C+) (acorde maior com # na quinta)

Sus4: 1ª 4ª 5ª (ex: C4) (Acorde maior com sustenido na terça)

Sus2: 1ª 2ª 5ª (ex: C2) (Acorde menor com bemol na terça)

Maior5b: 1ª 3ª 5ª^b (ex: C5-) (Acorde maior com bemol na quinta)

Acordes 4 sons (Tétrades):

Adicionar: 7ª maior 7ª menor ou 6ª maior.

dicas:

A 7ª maior está meio tom abaixo da 8ª.

A 7ª menor está um tom abaixo da 8ª

A 6ª está um tom abaixo da 7ª maior.

exemplos: C7+ Cmaj7 Cm7+ / C7 Cm7 C4.7 / C6, Cm6

obs: Em acordes diminutos a 6ª pode "mudar de nome" e se chamar 7ª diminuta.

Inversões:

Inverter um acorde: trocar a ordem das notas.

Posição fundamental: 1ª 3ª e 5ª (ex: dó mi sol)

Primeira inversão: 3ª 5ª e 1ª (ex: mi sol dó)

Segunda inversão: 5ª 1ª e 3ª (ex: sol dó mi)

Cifras:

Letras e símbolos que representam notas e/ou acordes:

A -> Lá (ou Lá Maior)	B -> Si	C -> Dó
D -> Ré	E -> Mi	F -> Fá
		G -> Sol

Padrões MD / ME

Dedilhado ascendente (3/4)

10

19

28

37

46

55

64 *Outros padrões (3/4) que podem ser combinados:*

Dedilhado "vai e volta" (4/4)

68

77

86

95

104

113

122

131 *Outros padrões 4/4 que podem ser combinados:*

Pipa

5

Pipa II

5

9

Gaiivotas I

5

Gaiivotas II

5

Formigas I

5

9

Formigas Vermelhas

5

Formigas II

5

9

13

Peão

5

9

13

Barcos 2

7

Barcos

Odisséia

6

11

16

21

26

Formigas III

Odisséia II

Ritmos Acomp.

C **Dm** **Em** **F**

Balada 1

5 **C** **Dm** **Em** **F**

Balada 2

9 **C** **Dm** **C** **Dm**

Pop

13 **C** **Dm** **Em** **Dm**

Reggae 1

17 **Reggae 2**

21 **C** **C** **F** **G**

Baião 1

25 **C** **C** **F** **G**

Baião 2

C **Dm** **G** **C**

Tango

33 **C** **C** **Dm** **G**

Bolero

37 **C** **E_b** **F** **C**

Rock 1

41 *Rock 2*
C Eb F G

45 *Slow Rock*
C C Am Am

49 *Blues*
C7 F7

53 *Bossa Nova*
Dm G7 CΔ C6

57 *Bossa Nova 2*
Dm G7 CΔ C6

61 *Samba*

65 *Samba Rock*

70 *Jazz*
Cm Fm G7

Assum Preto

Intro: (Am Dm Am E7 Am) 2 vezes

(lá mi sol fá ré si fá mi dó Tá mi ré si dó mi)
(lá mi sol fá ré si fá mi dó Tá mi ré si dó Tá)

Tudo em volta e so beleza

sol de abril e mata em flor

Mas assum preto,cego dos oio

Nao vendo a luz ai,canta de dor

Mas assum preto,cego dos oio
Nao vendo a luz ai,canta de dor

Talvez por ignorância

Ou maldade das pior

Furaram os olhos do assum preto

Pra ele assim cantar melhor

Furaram os olhos do assum preto

Pra ele assim cantar melhor

Assum preto vive solto

Mas nao pode avoar

Mil vez a sina de uma gaiola

Desde que o ceu,ai,pudesse olhar

Mil vez a sina de uma gaiola

Desde que o ceu,ai,pudesse olhar

Assum preto o meu cantar

E tao triste como o teu

Tambem roubaram,o meu amor

Que era a luz,ai,dos olhos meus

Tambem roubaram,o meu amor

Que era a luz,ai,dos olhos meus

Esperando na Janela - Gilberto Gil

Intro: A G D D x2

D A
Ainda me lembro do seu caminhar
Do seu jeito de olhar eu me lembro bem D
Fico querendo sentir o seu cheiro A
E daquele jeito que ela tem D
O tempo todo eu fico feito tonto A
Sempre procurando mas ela não vem D
Esse aperto no fundo do peito A
Desses que o sujeito não pode aguentar D
Esse aperto aumenta o meu desejo A
E eu não vejo a hora de poder lhe falar D G D

Em
Por isso eu vou na casa dela
A F#m Bm
Falar do meu amor pra ela, ai, ai
Em
Tá me esperando na janela
A D
Não sei se vou me segurar

(D7) Em
Por isso eu vou na casa dela
A F#m Bm
Falar do meu amor pra ela, ai, ai
Em
Tá me esperando na janela
A D G D
Não sei se vou me segurar

Hey Jude dont make it bad
take a sad song and make it better
Remember to let her into your heart
and then you can start to make it better

Hey Jude dont be afraid
you were made to go out and get her
The minute you let her under your skin
then you begin to make it better

And anytime you feel the pain hey jude refrain
dont carry the world upon your shoulders
For well you know that its a fool who plays it cool
by making his world a little colder

Hey Jude dont let me down
You have found her now go and get her
Remember to let her into you heart
then you can start to make it better

So let it out and let it in hey Jude begin
your waiting for someone to perform with
And dont you know that its just you hey jude you'll do
The movement you need is on your shoulders

Hey Jude dont make it bad
take a sad song and make it better
Remember to let her under your skin
and then you'll begin to make it better

Na na na na na na na
Na na na na
Hey Jude

Imagine

C Imagine there's no heaven F
C It's easy if you try F
C No hell below us F
C Above us only sky F

(refrão)

F C/E Imagine all the people Dm Dm/C
G G7
Living for today a-hah

(1ª parte - variação I):

C Imagine there's no countries F
C It isn't hard to do F
C Nothing to kill or die for F
C And no religion too F

F C/E Imagine all the people Dm Dm/C
G7

Living life in peace yu-huh

(2ª parte)

F G You may say I'm a dreamer C E
G C
F But I'm not the only one C E
G C
F I hope someday you'll join us E
G C
F And the world will be as one C

C Imagine no possessions F
C I wonder if you can F
C No need for greed or hunger F
C A brotherhood of man F

F C/E Imagine all the people Dm Dm/C
G G7
sharing all the world yu-huh

F G You may say I'm a dreamer C E
G C
F But I'm not the only one C E
G C
F I hope someday you'll join us E
G C
F And the world will live as one C

Aquellos Ojos Verdes
Nat King Cole

Nat King Cole
Tom: C

 C
Aquellos ojos verdes
C7+ C6
De mirada serena
C7+ A
Dejaron en mi alma
 Dm7
Eterna sed de amar
Dm6 Dm7
Añellos de cariçias
Dm6 Dm7
De besos y ternura
Dm6 A7
De toda las dulzura
D G G7
Que sabian brindar
 C
Aquellos ojos verdes
C7+ C6
Serenos como un lago
C7+ A
En cuyas quietas aguas
A Dm7
Un dia me miré
Dm6 F Fm
No saben la tristeza
 C A
Que en mi alma han dejado
 Dm
Aquellos ojos verdes
 G7 C
Que yo nunca besaré

Samba Da Bênção - Baden Powell Tom: D

D6 Em7 A7 D6
É melhor ser alegre que ser triste
D6 Em7 A7 D6
Alegria é a melhor coisa que existe
D6 Em7 A7 D6
É assim como a luz no coração

D6 Em7 A7 D6
Mas pra fazer um samba com beleza
D6 Em7 A7 D6
É preciso um bocado de tristeza
D6 Em7 A7 D6
É preciso um bocado de tristeza
D6 Em7 A7 D6
Senão, não se faz um samba não

D6 Em7 A7 D6
Fazer samba não é contar piada
D6 Em7 A7 D6
E quem faz samba assim não é de nada
D6 Em7 A7 D6
O bom samba é uma forma de oração

D6 Em7 A7 D6
Porque o samba é a tristeza que balança
D6 Em7 A7 D6
E a tristeza tem sempre uma esperança
D6 Em7 A7 D6
A tristeza tem sempre uma esperança
D6 Em7 A7 D6
De um dia não ser mais triste não

D6 Em7 A7 D6
Ponha um pouco de amor numa cadência
D6 Em7 A7 D6
E vai ver que ninguém no mundo vence
D6 Em7 A7 D6
A beleza que tem um samba, não

D6 Em7 A7 D6
Porque o samba nasceu lá na Bahia
D6 Em7 A7 D6
E se hoje ele é branco na poesia
D6 Em7 A7 D6
Se hoje ele é branco na poesia
D6 Em7 A7 D6
Ele é negro demais no coração

D6 Em7 A7 D6
Ponha um pouco de amor numa cadência
D6 Em7 A7 D6
E vai ver que ninguém no mundo vence
D6 Em7 A7 D6
A beleza que tem um samba, não

D6 Em7 A7 D6
Porque o samba nasceu lá na Bahia
D6 Em7 A7 D6
E se hoje ele é branco na poesia
D6 Em7 A7 D6
Se hoje ele é branco na poesia
D6 Em7 A7 D6
Ele é negro demais no coração

I Can See Clearly Now - Jimmy Cliff

D G D
I can see clearly now the rain is gone

D G A
I can see all obstacles in my way

D G D
Gone are the dark clouds that had me blind

C G D
It's gonna be a bright, (bright) bright, (bright) sunshine day

C G D
It's gonna be a bright, (bright) bright, (bright) sunshine day

D G D
Yes I can make it now the pain is gone,

D G A
All of the bad feelings have disappeared.

D G D
Here is the rainbow I have been praying for.

C G D
It's gonna be a bright, (bright) bright, (bright) sunshine day

C G D
It's gonna be a bright, (bright) bright, (bright) sunshine day

F C
Look all around, there's nothing but blue skies

F
Look straight ahead, there's nothing but

A C#m/G# G C#m/G# G C Bm A
blue skiiiiiiiiiiiiiiiiiiiiii - iiiies .

Always on my mind - Elvis Presley
(intro) G

G D/F#
Maybe I didn't treat you C D
Em Em/D
Quite as good as I should have G
G D/F#
Maybe I didn't love you A7 G/B
Em Em/D
Quite as often as I could have G/B

C G/B
Little things I should have said and done
C G/B Am Am/G
I just never took the time

D Em D/F# G Am G/B C
You were always on my mind,
D7 G C D
You were always on my mind

G D/F#
Maybe I didn't hold you C C D
Em Em/D
All those lonely, lonely times C D
G D/F#
And I guess I never told you A7 G/B
Em Em/D
I'm so happy that you're mine

C G/B
If I made you feel second best Am/G
C G/B Am
Girl, I'm so sorry I was blind

D Em D/F# G Am G/B C
You were always on my mind,
D7 G C D
G You were always on my mind
D/F# Em Em/D
Tell me,

C G/B Am C
Tell me that your sweet love hasn't died
G D/F# Em Em/D
Hear me, C G/B Am
C

D
Give me one more chance to keep you satisfie
G
satisfied

C G/B
Little things I should have said and done
C G/B Am Am/G
I just never took the time

D Em D/F# G Am G/B C
You were always on my mind,
C D7 G
You were always on my mind

G D/F#
Maybe I didn't treat you C D
Em Em/D
Quite as good as I should have C D
G D#
Maybe I didn't love you C D
Em Em/D
Quite as often as I could have

G D/F#
Maybe I didn't hold you C C D
Em Em/D
All those lonely, lonely times C D
G D/F#
And I guess I never told you C G
Em Em/D
I'm so happy that you're mine

Don't worry, be happy - Bobby McFerrin (C)

(intro) (C Dm F C) (2x)

C
Here's a little song I wrote

Dm
You might want to sing it note for note

F C
Don't worry, be happy

C
In every life we have some trouble

Dm
But when you worry you make it double

F C
Don't worry, be happy

C Dm
uh, uh (no fundo)/ Don't worry (na frente)

F
uh, uh (no fundo)/ Be happy (na frente) (2x)

C Dm
Uh, uh, uh, uh, don't worry, be happy

C
Ain't got no place to lay your head,

Dm
somebody came and took your bed

F C
Don't worry, be happy

C
The landlord say your rent is late,

Dm
he may have to litigate

F C
Don't worry, be happy

(Refrão x2)

(C Dm F C)

Ain't got not cash, ain't got no style,
ain't got no girl to make you smile
Don't worry, be happy

Cause when you worry your face will frown
and that will bring everybody down
Uh, uh, uh, uh, don't worry, be happy

(Refrão x 2)

Escalas:

As escalas são combinações de notas, ou **conjuntos de notas**. Conforme a escala escolhida, a composição tende a carregar um determinado "clima", passar uma determinada emoção ou talvez fazer referência a uma cultura ou um estilo musical específico.

Em 99% dos casos utiliza-se uma ou mais escalas quando se compõe uma música, mesmo que essa escala seja escolhida de forma instintiva ou "de ouvido".

Na música ocidental, as primeiras notas e escalas começaram a ser definidas pelos gregos, com destaque para *Pitágoras*, que começou a estabelecer relações matemáticas entre sons que, combinados, soavam agradáveis ao ouvido humano.

Nos dias de hoje, devido à teoria musical ocidental e à influência de diversas culturas, podemos destacar algumas escalas notáveis, é benéfico conhecer e praticar essas escalas - que podem auxiliar na execução de diversas obras da música popular e clássica - também em improvisações quando desejado.

Escalas Diatônicas:

“Escala diatônica é uma escala de sete notas (heptatônica), com cinco intervalos de tons e dois intervalos de semitons entre as notas. Este padrão se repete a cada oitava nota numa seqüência tonal específica. A escala diatônica é típica da música ocidental e concerne à fundação da tradição da música européia. As escalas modernas maior e menor são diatônicas, assim como todos os sete modos tonais utilizados atualmente.”

(fonte: Wikipédia)

1) Escala Maior Natural. (diatônica)

Existem 12 tons distintos para essa escala.

No tom de C, podemos representar essa escala facilmente, tocando de **dó** até **dó**, utilizando apenas notas brancas ou *naturais*. (**dó ré mi fá sol lá si dó**)

Para todos os 12 tons, a *escala maior natural* é formada pelos seguintes intervalos:

1ª 2ªM 3ªM 4ªJ 5ªJ 6ªM 7ªM 8ª

A *escala maior natural* podem ser considerada como a escala mais “básica” de todas, pois aparece na maioria das composições. Além, disso, é possível derivar muitas outras escalas partindo dela.

2) Escala Menor Natural. (diatônica)

Como para todas as escalas diatônicas, existem também 12 tons distintos para essa escala.

Podemos representar a escala de Lá Menor facilmente, tocando de **Lá** até **Lá** utilizando apenas notas naturais.

(Lá Si Dó Ré Mi Fá Sol Lá).

A escala menor natural é formada pelos seguintes intervalos:

1ª 2ªM 3ªm 4ªJ 5ªJ 6ªm 7ªm 8ª

A escala menor natural também pode ser considerada super “básica”. É uma escala muito utilizada e também serve de base para muitas outras escalas.

3) Os 7 modos Gregorianos.

No total existem **7 tipos** de **escalas diatônicas** diferentes. São conhecidos como **modos Gregorianos** ou também como **modos Gregos**. A origem dessas escalas remonta à Grécia, mas foram reorganizados pelo papa Gregório I durante a idade média, por essa razão as duas denominações são utilizadas.

Jônio:

Corresponde à própria escala maior natural. O som é agradável e grandioso, utilizado na maioria das músicas.

Dórico:

Podemos obter facilmente essa escala, tocando de **ré** até **ré**, utilizando apenas notas naturais. **(ré mi fá sol lá si dó ré)**

O modo Dórico é considerado uma escala **menor** (pois tem a **3ª menor**). Se diferencia da escala menor natural por possuir uma **6ª Maior** ao invés de **6ª menor**.

Para todos os 12 tons, o modo Dórico é formado pelos intervalos:

1ª 2ªM 3ªm 4ªJ 5ªJ 6ªM 7ªm 8ª

Não é raro observarmos esse modo utilizado em introduções de músicas.

Frígio:

Podemos obter facilmente essa escala no tom de mi, tocando de **mi** até **mi**, utilizando apenas notas naturais. **(mi fá sol lá si dó ré mi)**

O modo Frígio também é considerado uma escala **menor** (**3ª menor**). Se diferencia da *escala menor natural* por possuir uma **2ª menor** ao invés de **2ª Maior**

Para todos os 12 tons, o modo Frígio é formado pelos intervalos:

1ª 2ªm 3ªm 4ªJ 5ªJ 6ªm 7ªm 8ª

O modo Frígio lembra um pouco a música espanhola, podendo inclusive ser utilizado no Flamenco.

Lídio:

O modo Lídio é considerado como uma escala **maior** (pois possui 3ªM). Se diferencia da *escala maior natural* pois ele possui **quarta aumentada** (adicionamos um # na quarta nota da escala).

Podemos obter essa escala no *tom de fá*, tocando as notas naturais de **fá** até **fá**.

Além disso o modo Lídio apresenta os seguintes intervalos para qualquer tom:

1ª 2ªM 3ªM 4ªA 5ªJ 6ªM 7ªM 8ª

A quarta aumentada confere uma certa “sensação de mistério” ao modo Lídio.

Mixolídio:

O modo Mixolídio é bastante utilizado no Blues (apesar de não ser a *escala blues*), pois combina bem com os acordes característicos dessa sonoridade (Acordes maiores com 7ªm).

O modo Mixolídio é considerado uma escala **maior** se diferencia da *maior natural* por possuir **7ª menor** ao invés de **7ª Maior**.

No tom de sol, podemos obter essa escala apenas tocando as notas naturais (**sol lá si dó ré mi fá sol**). Além disso, para todos os tons ela possui os intervalos:

1ª 2ªM 3ªM 4ªJ 5ªJ 6ªM 7ªm 8ª

Eólio:

O modo Eólio corresponde à escala menor natural. Dentre os modos menores é o mais utilizado. A sonoridade carrega um leve tom melancólico.

Lócrio:

O modo Lócrio é pouco utilizado. Foi definido mais por questão teórica, para completar o ciclo das escalas diatônicas. O primeiro grau desse modo oferece um acorde com quinta diminuta, que não dá sensação de resolução. Por essa razão é difícil compor músicas que soem agradáveis utilizando esse modo.

Podemos tocar as notas naturais de **Si** até **Si** para obter esse modo no tom de Si.

Ele é formado pelos seguintes intervalos:

1ª 2ªm 3ªm 4ªJ 5ªb 6ªm 7ªm 8ª

4) Outras Escalas Menores:

Com o surgimento e desenvolvimento da música tonal, surgem duas variações da escala menor natural: a **escala menor harmônica** e a **escala menor melódica**.

Escala Menor Harmônica:

Essa escala surgiu como uma forma de adaptar a *escala menor natural* às sequências de acordes típicas da música tonal (em tons menores, claro).

Como exemplo poderíamos citar a sequência de acordes Cm Fm G7 Cm.

Por essa razão, a **escala menor harmônica** possui **sétima maior** ao invés da sétima menor, como na escala menor natural.

Para todos os tons, ela fica portanto assim:

1^a 2^aM 3^am 4^aJ 5^aJ 6^am 7^aM 8^a

Não é raro observarmos em músicas de tons menores, a *combinação* da *escala menor natural* com a *escala menor harmônica*, dependendo do momento da música.

Escala Menor Melódica:

A **escala menor melódica** – além de utilizar a sétima maior, assim como a escala menor harmônica – utiliza também a **sexta maior**. Essa alteração foi adicionada para “tapar o buraco” (1,5 tons) que existia entre a **sexta menor** e a **sétima maior**, tornando então essa escala mais parecida com as *escalas diatônicas* em termos de sonoridade.

1^a 2^aM 3^am 4^aJ 5^aJ 6^aM 7^aM 8^a

Variações:

Aquele mesmo processo que foi utilizado com as escalas diatônicas para gerar os 7 modos gregorianos podemos aplicar – de forma análoga – às escalas **menor melódica** e **menor harmônica** obtendo variações.

Algumas variações da **escala menor harmônica** apresentam uma sonoridade que lembra a música árabe.

Quanto à escala menor melódica, vale destacar a variação que se obtém iniciando e terminando a escala pela 7^a nota. Essa escala é conhecida como **escala alterada**, não é raro ser utilizada em músicas e improvisos de Jazz sobre acordes dominantes. Uma característica interessante é que ela contém quase todas as tensões não diatônicas (alteradas) possíveis de se adicionar em um acorde dominante. Possui: a **9^am**, a **9^a#**, a **11^a#**, e ainda a **5^a#** além é claro da **3^aM** e da **7^am**. Seus intervalos são:

1^a 2^am 3^am 3^aM 4^a# 5^a# 7^am 8^a

5) Outras escalas usuais:

Escala Cromática:

A **escala cromática** é muito simples, ela simplesmente contém todas as notas, tanto naturais quanto acidentadas. A escala cromática pode ser aplicada a qualquer tom, apenas com adaptações na sequência e acentuação das notas.

Não é raro observarmos a combinação da escala cromática com outras escalas para compor uma melodia. Podemos ouvir um trecho que começa cromático e depois se define como outra escala e vice-versa.

No caso de pequenas inserções da escala cromática no meio de outra escala qualquer, denominamos **cromatismos**.

Escala de Tons Inteiros:

Também é uma escala bastante utilizada tanto no jazz quanto em composições pois combina bem com os acordes dominantes. A escala de tons inteiros induz a alteração da **5ªJ** para **5ª#**. Será composta pelos seguintes intervalos:

1ª 2ªM 3ªM 4ª# 5ª# 7ªM 8ª

(total de 6 notas distintas e não 7 como nas escalas diatônicas)

Na prática, podemos treinar apenas 2 tonalidades dessa escala (como por exemplo **dó** e **dó#**), pois haverá simetria entre todas as outras tonalidades com uma dessas 2.

Escala Dim-Dom:

É uma espécie de “cruzamento” entre a *escala cromática* e a *escala de tons inteiros*. Para formar essa escala, iremos intercalar intervalos de **um tom** e de **meio tom** repetidamente. O resultado será:

1ª 2ªM 3ªm 4ªJ 5ªdim 6ªm 7ªdim 7ªM 8ª

(total de 8 notas distintas e não 7 como nas escalas diatônicas)

Essa escala encaixa bem com acordes diminutos.

Escala Dom-Dim:

Parecida com **dom-dim** mas utilizamos primeiro meio-tom e depois um tom intercalados. Essa escala combina bem com acordes dominantes. Resulta:

1ª 2ªm 3ªm 3ªM 4ª# 5ªJ 6ªM 7ªm 7ªM 8ª

(total de 8 notas distintas e não 7 como nas escalas diatônicas)

Escala Pentatônica:

A **escala pentatônica** é uma escala simples de 5 notas, é muito utilizada em solos de música pop e rock. Dependendo da forma como se combina as notas dentro da escala também pode lembrar a música japonesa. Nos tons maiores a escala pentatônica pode ser utilizada da seguinte forma:

1^a 2^aM 3^aM 5^aJ 6^aM 8^a

Já nos tons menores podemos usar essa mesma escala com a seguinte configuração:

1^a 3^am 4^aJ 5^aJ 7^am 8^a

Escala Blues:

A **escala blues** surgiu com a influência da música africana nos Estados Unidos. Podemos também considerá-la como uma derivação da escala pentatônica, pois é a mesma escala adicionada de duas notas de passagem.

Nos tons maiores podemos utilizá-la de duas formas:

1^a 2^aM 3^am 3^aM 5^aJ 5^a# 6^aM 8^a (adaptando a escala conforme o acorde atual)

1^a 3^am 4^aJ 4^a# 5^aJ 7^am 7^aM 8^a (mesma escala para todos os acordes)

Já nos tons menores utilizamos apenas:

1^a 3^am 4^aJ 4^a# 5^aJ 7^am 7^aM 8^a

Escala de Baião:

A **escala de baião** é uma espécie de junção entre os modos **lídio** e **mixolídio** pois ela possui tanto a quarta aumentada quanto a sétima menor. É uma escala típica do baião.

Os intervalos utilizados são:

1^a 2^aM 3^aM 4^aA 5^aJ 6^aM 7^am 8^a

Pode ser considerada uma escala *maior*. Pode ser utilizada em acordes dominantes.

Compasso:

A palavra “Compasso” - Vem do Latim *cumpassare* e pode ser traduzida aproximadamente como: “dar passos regulares”.

Compasso: é a divisão da Música em pequenas partes de duração igual ou variável.

Essa divisão é caracterizada pela combinação em padrões repetitivos ou previsíveis de tempos fortes, fracos e/ou meio fracos (acentuação).

Nas partituras, os compassos são separados por uma linha vertical denominada **barra de compasso** ou **travessão**.

Fórmula de Compasso:

Símbolo que representa o tamanho e tipo de compasso utilizado na música ou no trecho.

Tipos e Classificações:

Compasso **binário** - dois tempos. (simples)

Compasso **ternário** - três tempos. (simples)

Compasso **quaternário** - quatro tempos. (simples)

Compasso **quinário** - cinco tempos. (alternado) (3 + 2 ou 2 + 3)

Compasso **setenário** - sete tempos. (alternado) (4 + 3 ou 3 + 4)

Compasso **nonário** - nove tempos. (alternado) (2 + 3 + 4 ou 4 + 3 + 2)

Compasso simples:

Compasso Simples e Alternado:

Os **compassos simples** são aqueles naturais ao ouvido humano, entendemos diretamente. Já os **compassos alternados**, entendemos como a junção de dois ou mais compassos simples.

Ex: a acentuação do compasso **quinário** corresponde à junção de um compasso **binário** com um **ternário** ou, na outra ordem, **ternário** com **binário**.

Compasso Misto:

Mais de uma fórmula de compasso na mesma música.

Compasso Composto:

Cada tempo é subdividido em três partes ao invés de duas. A fórmula de compasso indica isso triplicando a parte superior e com colcheias (figura 8) na parte inferior. Um compasso composto “perde” a classificação de compasso simples. Ex: **6/8** e **9/8**.

Algumas Progressões Usuais de Acorde:

de I^o para IV^o

truque: Subir meio tom na terça e um tom na quinta.

Exemplos:

Dó Mi Sol -> Dó Fá Lá

Ré Fá# Lá -> Ré Sol Si

de I^o para V^o

truque: Descer meio tom na tônica e um tom na terça.

Exemplos:

Dó Mi Sol -> Si Ré Sol

Ré Fá# Lá -> Dó# Mi Lá

de I^o para IV^om

truque: Subir meio tom na terça e meio tom na quinta.

Exemplos:

Dó Mi Sol -> Dó Fá Láb

Ré Fá# Lá -> Ré Sol Sib

de I^om para IV^om

truque: Subir um tom na terça e meio tom na quinta.

Exemplos:

Dó Mi^b Sol -> Dó Fá Láb

Ré Fá Lá -> Ré Sol Sib

de I^om para V^o

truque: descer meio tom na tônica e também meio tom na terça.

Exemplos:

Dó Mi^b Sol -> Si Ré Sol

Ré Fá Lá -> Dó# Mi Lá

de I^o para V^o7

truque:
Descer meio tom na tônica e um tom na terça.
Adicionar a sétima, que estará um tom abaixo da nota mais aguda.

Exemplos:

Dó Mi Sol -> Si Ré (Fá) Sol

Ré Fá# Lá -> Dó# Mi (Sol) Lá

de I^o para VI^om

truque: Adicionar um tom na quinta.

Exemplos:

Dó Mi Sol -> Dó Mi Lá

Ré Fá# Lá -> Ré Fá# Si

de I^o para III^om

truque: Descer meio tom na tônica.

Exemplos:

Dó Mi Sol -> Si Mi Sol

Ré Fá# Lá -> Dó# Fá# Lá

de VI^om para IV^o

truque: Subir meio tom na quinta.

Exemplos:
(Posição Fundamental)

Lá Dó Mi -> Lá Dó Fá

Si Ré Fá# -> Si Ré sol

Exemplos:
(Primeira inversão)

Dó Mi Lá -> Dó Fá Lá

Ré Fá# Si -> Ré sol Si

de II^om7 para V^o7 finalizando em I^omaj7

truque:

Descer meio tom na sétima e descer um tom na quinta.

depois descer um tom na nova quinta e descer meio tom na nova sétima.

Exemplos:
(Posição fundamental)

ré fá Lá dó -> ré fá sol si -> dó mi sol si

mi sol si ré -> mi sol Lá dó# -> ré fá# Lá dó#

Exemplos:
(Segunda inversão)

Lá dó ré fá -> sol si ré fá -> sol si dó mi

si ré mi sol -> Lá dó# mi sol -> Lá dó# ré fá#

De I^o para III^o maior finalizando em VI^om

truque: Descer meio tom na tônica e subir meio tom na quinta.

Depois subir meio tom na nova quinta e subir meio tom na nova terça.

Exemplos:

Dó Mi sol -> Si Mi sol# -> Dó Mi Lá

Ré Fá# Lá -> Dó# Fá# Lá# -> Ré Fá# Si

De I^o para I^o# diminuto

Truque: Basta subir meio tom na tônica

Exemplos:

Dó Mi sol -> Dó# Mi sol

Ré Fá# Lá -> Ré# Fá# Lá

De I^om para I^o# diminuto

Truque: Subir meio tom na tônica e também na terça.

Exemplos:

Dó Mi sol -> Dó# Mi sol

Ré Fá Lá -> Ré# Fá# Lá